



EMPRENDIMIENTO RESPONSABLE, INCLUSIVO Y SOSTENIBLE (I)

Definición y factores principales.

ÍNDICE

- ⇒ **1.1 ¿Emprender en el ámbito educativo?**
- ⇒ **1.2 ¿Qué es el emprendimiento responsable e inclusivo en educación?**
- ⇒ **1.3 Factores principales que intervienen en el emprendimiento educativo**





1.1 ¿Emprender en el ámbito educativo?

Emprender en el ámbito educativo se refiere a desarrollar e implementar proyectos, iniciativas o programas innovadores que buscan mejorar los procesos de enseñanza y aprendizaje, resolver problemas educativos o generar un impacto positivo en la educación.

Este tipo de emprendimiento puede manifestarse en la creación de nuevos métodos pedagógicos, el desarrollo de tecnologías educativas, la fundación de instituciones o plataformas de aprendizaje, y la capacitación de docentes y estudiantes en habilidades necesarias para el siglo XXI, como el pensamiento crítico, la creatividad y la alfabetización digital.



Aspectos clave para el desarrollo del emprendimiento en el centro escolar.

Identificar una necesidad o problema en el ámbito educativo.



•**Investigación:** Realiza un diagnóstico para identificar brechas o áreas de mejora en la educación. Puedes observar la falta de formación en algún tema determinado o aspectos comunes en áreas distintas.



•**Enfoque:** Focalízate en áreas específicas de conocimiento en las que tengas ya experiencia, o por el contrario, en aquellas que desconoces pero sientas una especial atracción.

Diseñar una Solución Innovadora



Creatividad: Desarrolla una idea que ofrezca una solución innovadora. Esto podría incluir nuevas metodologías de enseñanza, plataformas tecnológicas para mejorar el aprendizaje o nuevas formas de evaluar el rendimiento de los estudiantes.



Valor agregado: Asegúrate de que tu solución aporte un valor real, es decir, que resuelva el problema identificado de manera eficaz y accesible.

Planificación y Desarrollo del Proyecto



Recursos: Determina qué recursos necesitarás: financieros, humanos, tecnológicos, etc.



Alianzas: Busca colaboraciones con instituciones y empresas, públicas o privadas, empresas tecnológicas, o expertos en pedagogía para fortalecer tu propuesta.

Implementación



Piloto: Lanza un proyecto piloto para probar tu idea. Esto te permitirá obtener retroalimentación y hacer ajustes antes de una implementación a gran escala.



Capacitación: Si tu proyecto implica el uso de nuevas tecnologías o metodologías, organiza talleres y capacitaciones para educadores y estudiantes.

Evaluación y Mejora Continua



Feedback: Recibe retroalimentación de los usuarios, ya sean estudiantes, docentes o padres. Esto te ayudará a identificar puntos fuertes y áreas de mejora.



Evaluación de impacto: Mide el impacto de tu proyecto en términos de mejora en el aprendizaje, satisfacción de los usuarios y sostenibilidad a largo plazo.



Iteración: Ajusta y mejora tu emprendimiento basándote en los resultados y comentarios obtenidos.

Escalabilidad



Expansión: Si el proyecto piloto tiene éxito, busca formas de expandirlo, ya sea ampliando el alcance geográfico, aumentando la cantidad de usuarios, o diversificando los servicios ofrecidos.



Tecnología y Marketing: Utiliza herramientas tecnológicas y estrategias de marketing digital para atraer más usuarios y consolidar tu emprendimiento educativo.

Redes y Comunidad



Networking: Participa en comunidades de emprendedores educativos, ya sean presenciales o virtuales. Esto te ayudará a aprender de otras experiencias y generar nuevas oportunidades de colaboración.



Visibilidad: Promueve tu emprendimiento en medios sociales, prensa y conferencias o eventos relacionados con la educación.



1.2 ¿Qué es el emprendimiento responsable e inclusivo en educación?

El emprendimiento responsable e inclusivo en educación se refiere a un enfoque educativo que fomenta la creación y desarrollo de proyectos con un impacto positivo en la sociedad, de manera ética y sostenible, al mismo tiempo que promueve la inclusión de todos los individuos, independientemente de sus características o circunstancias.



Este enfoque tiene tres componentes principales:

Emprendimiento Responsable

Emprendimiento Inclusivo

Educación para el Emprendimiento

Emprendimiento Responsable

Se enfoca en enseñar a los estudiantes a emprender con un sentido ético y socialmente consciente. Esto implica que los proyectos o iniciativas no solo busquen el beneficio económico, sino también el bienestar de las comunidades, el cuidado del medio ambiente y el respeto de los derechos humanos. Los estudiantes aprenden a crear soluciones que atiendan problemas reales y que consideren sus impactos a largo plazo.



Emprendimiento Inclusivo

Este componente promueve la igualdad de oportunidades para que todas las personas puedan participar en el desarrollo de proyectos emprendedores, sin importar su género, origen étnico, nivel socioeconómico, capacidades diferentes, entre otros. En el ámbito educativo, se busca incluir a todos los estudiantes y brindarles herramientas y recursos que les permitan participar en el emprendimiento de manera equitativa.



Educación para el Emprendimiento

La educación misma debe impartirse de manera que inspire la creatividad, la innovación y la mentalidad emprendedora en los estudiantes, equipándolos con habilidades prácticas como la resolución de problemas, el pensamiento crítico, la adaptabilidad y la colaboración. Todo ello debe hacerse integrando la responsabilidad social y la inclusión como pilares centrales.





EMPRENDIMIENTO RESPONSABLE, INCLUSIVO Y SOSTENIBLE (II)

Procesos clave para colaboraciones externas.

PROCESOS CLAVE PARA COLABORACIONES EXTERNAS

Iniciar un trabajo colaborativo entre un centro escolar y empresas públicas o privadas requiere una planificación cuidadosa, un entendimiento mutuo de los beneficios para ambas partes y una estrategia para generar impacto en la educación y la comunidad. Aquí tienes algunos pasos clave para empezar:

- 1. Identificar Objetivos Comunes**
- 2. Realizar un Análisis de Necesidades y Recursos**
- 3. Establecer Contacto Formal y Crear Relaciones**
- 4. Diseñar un Plan de Colaboración**
- 5. Implementar Actividades Colaborativas**
- 6. Establecer Canales de Comunicación Constante**
- 7. Evaluar y Medir los Resultados**
- 8. Difundir los Logros y Reconocer la Colaboración**
- 9. Fortalecer la Relación para Futuras Colaboraciones**



1. Identificar Objetivos Comunes

Objetivo: Definir metas claras y beneficios mutuos que cada parte espera de la colaboración.

Acciones: Identificar qué necesidades específicas tiene el centro y qué intereses pueden tener las empresas, como desarrollar su responsabilidad social corporativa, capacitar futuros empleados, o mejorar su imagen pública.

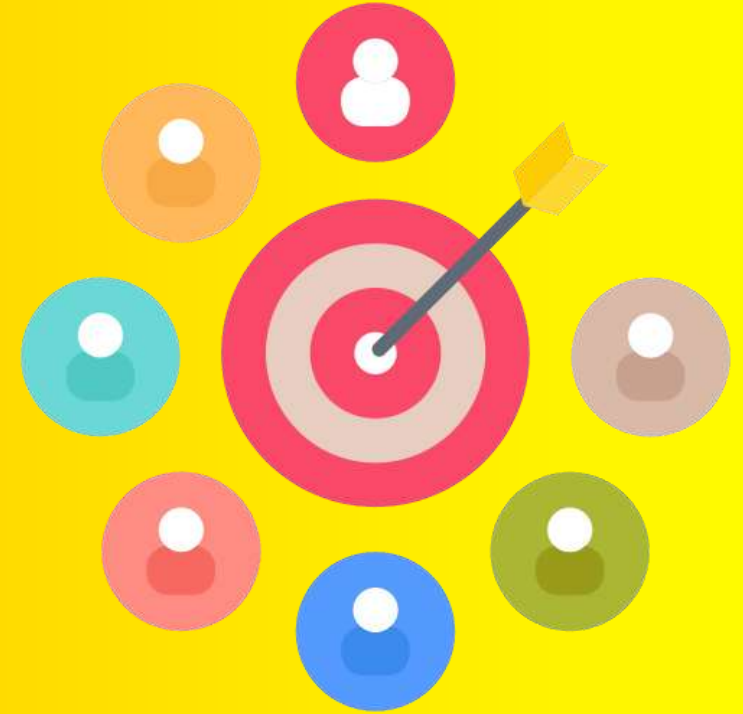

2. Realizar un Análisis de Necesidades y Recursos

Objetivo: Evaluar las necesidades del centro escolar y los recursos que las empresas pueden aportar.

Acciones: Identificar qué áreas requieren apoyo en el centro escolar (infraestructura, tecnología, orientación profesional, etc.) y qué recursos específicos pueden proporcionar las empresas.





3. Establecer Contacto Formal y Crear Relaciones

Objetivo: Crear relaciones formales con representantes de empresas públicas y privadas interesadas en el proyecto.

Acciones: Contactar a empresas de manera directa mediante correos o reuniones, presentando una propuesta inicial del proyecto de colaboración. Esto podría incluir una presentación formal en la que el centro escolar exponga sus metas, misión, y los beneficios de la colaboración.

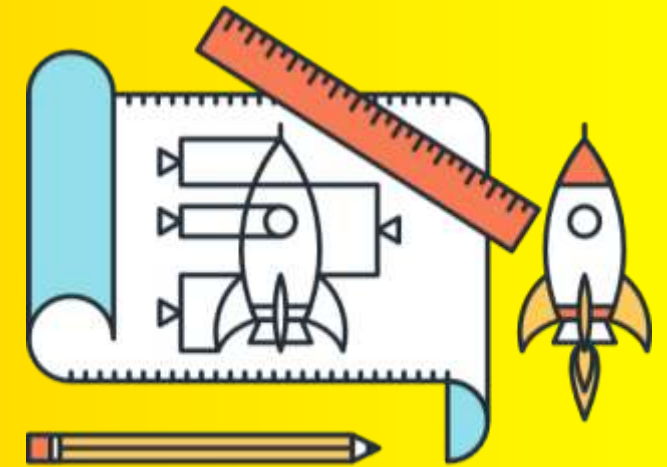

4. Diseñar un Plan de Colaboración

Objetivo: Crear un plan estructurado que defina cómo será la colaboración y el papel de cada participante.

Acciones: Junto con las empresas, diseñar un plan que incluya las actividades, responsabilidades, y recursos de cada parte. Este plan debe tener un calendario de actividades, objetivos específicos y definir claramente el aporte de cada organización (pueden ser donaciones, mentorías, prácticas profesionales, etc.).



5. Implementar Actividades Colaborativas

Objetivo: Poner en marcha actividades específicas que beneficien a estudiantes y docentes.

Acciones: Iniciar actividades de alto impacto, como:

Programas de mentoría: Profesionales de las empresas pueden actuar como mentores de los estudiantes.

Visitas y talleres: Organizar visitas a las instalaciones de la empresa, o talleres en el centro escolar con expertos en temas relevantes.

Donación de recursos: Las empresas pueden colaborar proporcionando material educativo, tecnología u otros.

6. Establecer Canales de Comunicación Constante

Objetivo: Mantener una comunicación fluida para gestionar la colaboración y realizar ajustes según sea necesario.

Acciones: Designar puntos de contacto en el centro escolar y en cada empresa para coordinar actividades, responder preguntas y resolver problemas rápidamente. Realizar reuniones periódicas para evaluar el progreso y hacer ajustes.



7. Evaluar y Medir los Resultados



Objetivo: Revisar los logros y el impacto de la colaboración para identificar éxitos y áreas de mejora.

Acciones: Establecer indicadores de éxito al inicio (como número de estudiantes beneficiados, mejoras en habilidades específicas, recursos adquiridos) y evaluarlos al finalizar las actividades o en puntos de revisión. Realizar encuestas de satisfacción a los estudiantes y a los representantes de la empresa para recoger feedback.

8. Difundir los Logros y Reconocer la Colaboración

Objetivo: Publicar los logros obtenidos para inspirar futuras colaboraciones y reconocer el compromiso de las empresas.

Acciones: Documentar el impacto de la colaboración a través de informes, fotos, o testimonios y compartirlos en redes sociales, en la página web del centro escolar o en eventos escolares. Esta difusión también ayuda a las empresas a demostrar su compromiso social.





9. Fortalecer la relación para futuras colaboraciones

Objetivo: Crear una relación duradera que beneficie a ambas partes a largo plazo.

Acciones: Continuar con la relación a través de nuevas iniciativas, buscando siempre innovar y adaptarse a nuevas necesidades. También es importante hacerles protagonista de nuestros propios éxitos compartidos.

Este enfoque estructurado y orientado a resultados puede facilitar el inicio de una colaboración exitosa entre un centro escolar y empresas, logrando beneficios que potencian la educación y abren nuevas oportunidades para los estudiantes y la comunidad.



El emprendimiento en el aula.



EL EMPRENDIMIENTO EN EL AULA.

Ideas clave para su puesta en marcha.

- 1. Introducir el concepto de emprendimiento responsable y sostenible.**
- 2. Fomentar la conciencia sobre los ODS y la sostenibilidad.**
- 3. Promover la investigación de problemas locales y globales.**
- 4. Fomentar la ética empresarial y la responsabilidad social.**
- 5. Incorporar la tecnología como herramienta para la sostenibilidad.**
- 6. Colaboración con la comunidad y otras instituciones.**
- 7. Inspirar con historias de emprendedores responsables.**

1. Introducir el concepto de emprendimiento responsable y sostenible.

- Definir el emprendimiento sostenible:** Explicar que el emprendimiento sostenible busca generar valor económico, pero también tiene un impacto positivo en el medio ambiente y la sociedad. Introducir los Objetivos de Desarrollo Sostenible (ODS) de la ONU y su relación con el emprendimiento.

- Comparar emprendimiento convencional vs. responsable:** Mostrar cómo los negocios tradicionales suelen centrarse solo en el beneficio económico, mientras que los emprendimientos responsables incluyen también la dimensión social y ambiental. Aplicación de estos principios al desarrollo de proyectos educativos.



2. Fomentar la conciencia sobre los ODS y la sostenibilidad.

- Explorar los ODS:** Realizar actividades donde los estudiantes investiguen y reflexionen sobre los ODS (por ejemplo, ¿cómo puede un emprendimiento contribuir al ODS 12: Producción y Consumo Responsables?).

- Casos de éxito:** Mostrar ejemplos de emprendedores que están trabajando en soluciones innovadoras para problemas sociales y ambientales (por ejemplo, empresas que reciclan plásticos, promueven la energía renovable, mejoran la salud pública, etc.).

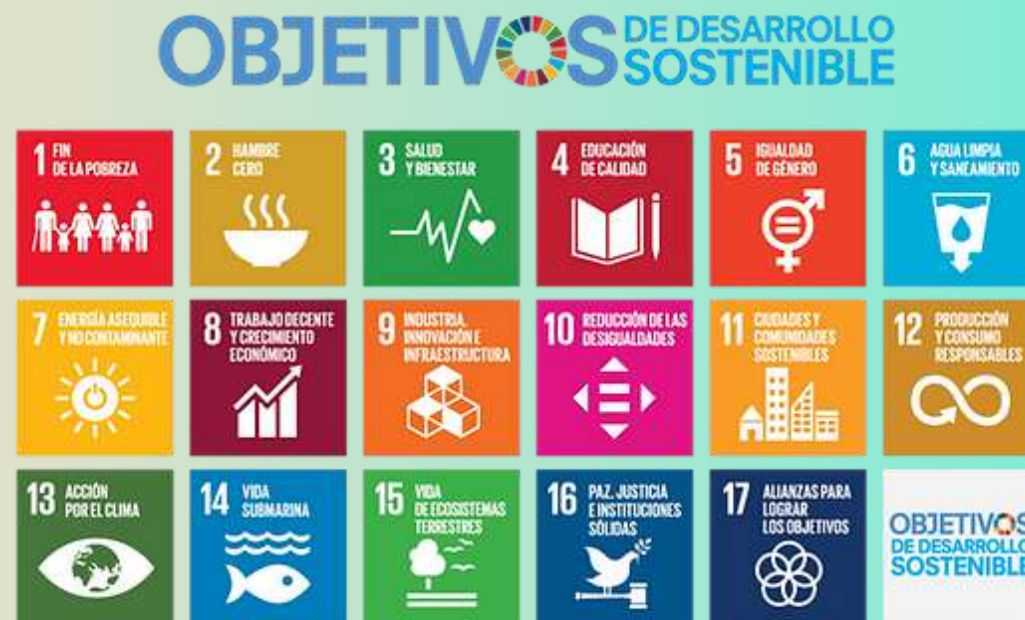

3. Promover la investigación de problemas locales y globales.

- **Identificar retos sociales y ambientales:**

Animar a los estudiantes a investigar problemas locales (contaminación, pobreza, salud, desigualdad) o globales (cambio climático, escasez de recursos, etc.) y reflexionar sobre cómo un emprendimiento podría ofrecer soluciones innovadoras.

- **Brainstorming en grupo:** Organizar sesiones de lluvia de ideas sobre posibles emprendimientos que aborden problemas identificados. Utilizar metodologías como el **design thinking** para ayudarles a generar ideas y prototipos.



4. Fomentar la ética empresarial y la responsabilidad social.

- **Debate sobre ética y responsabilidad:** Incluir temas como la ética empresarial, la transparencia, el comercio justo y la equidad. ¿Qué significa ser un empresario ético? ¿Cómo se puede garantizar que un emprendimiento no explote a las personas ni al medio ambiente?
- **Estudios de caso:** Analizar casos reales de empresas que han tenido un impacto negativo en la sociedad o el medio ambiente, y discutir cómo podrían haber adoptado prácticas más responsables.



5. Incorporar la tecnología como herramienta para la sostenibilidad.

- **Innovación tecnológica:** Explorar cómo las nuevas tecnologías (como la inteligencia artificial, la economía circular o las energías renovables) pueden ser aliadas del emprendimiento responsable.

- **Proyectos tecnológicos:** Los estudiantes pueden diseñar propuestas o prototipos que utilicen tecnología para resolver problemas sociales o ambientales (por ejemplo, aplicaciones que promuevan el reciclaje, dispositivos que reduzcan el consumo de agua, etc.).



6. Colaboración con la comunidad y otras instituciones.

- Redes de colaboración:** Fomentar la colaboración entre estudiantes, empresas locales, ONGs y otras instituciones para crear proyectos conjuntos de emprendimiento social. Por ejemplo, organizar encuentros con emprendedores locales o líderes sociales que compartan sus experiencias.

- Emprendimiento social y comunitario:** Realizar proyectos que beneficien directamente a la comunidad, como campañas de sensibilización sobre el consumo responsable, mercados de comercio justo o iniciativas de voluntariado empresarial.



7. Inspirar con historias de emprendedores responsables.

•**Invitar a emprendedores responsables:** Organizar charlas, talleres o visitas con emprendedores que estén trabajando en proyectos sostenibles. Escuchar sus experiencias puede motivar a los estudiantes a emprender con propósito.

•**Proyectos inspiradores:** Presentar ejemplos de empresas que promueven la inclusión social, el respeto por el medio ambiente y la justicia económica, como las cooperativas, las B Corps o las empresas sociales.



Integrar estos principios en el aula no solo enseña a los estudiantes a crear proyectos educativos emprendedores, sino también a crear personas que respeten y mejoren el mundo en que vivimos. A través de estas actividades, los estudiantes desarrollarán habilidades clave como la creatividad, la innovación, el trabajo en equipo, el liderazgo ético y la toma de decisiones responsables.



**EJEMPLO DE BUENA PRÁCTICA EN EL QUE EL
EMPREDIMEINTO EDUCATIVO ES LA BASE DE UN
PROYECTO DE INNOVACIÓN, SOSTENIBLE E INCLUSIVO.**



Proyecto de transformación educativa que se desarrolla en el IES Las Salinas en Laguna de Duero, (Valladolid).

Sus retos de transformación están dirigidos a la transformación de espacios, la incorporación de profesionales externos en el aula, y por último, exportar el aula a otros espacios para garantizar la plena experiencia educativa por parte del alumnado.



El espacio expositivo REVER nace con un triple objetivo:

1.- Servir como espacio para mostrar los diferentes trabajos y proyectos desarrollados por los alumnos del Centro, incidiendo en la importancia de cuidar al máximo la estética y presentación de los mismos.

2.- Servir como sala de exposiciones donde mostrar la obra de artistas y colectivos externos.

3.- Servir como lugar de encuentro con los autores de las obras expuestas.

PROYECTO: VÍNCULOS A TRAVÉS DEL ARTE

Proyecto intergeneracional

Empresas colaboradoras:
Residencia de ancianos CASER
Residencia CleceVitam Gerohotel

Colaboración con artistas externos al centro donándonos sus obras. En torno a sus obras se diseñan actividades en las que participarán mayores y alumnos.

OBJETIVOS DE DESARROLLO SOSTENIBLE



EL ALUMNADO Y SU PAPEL EN EL PROYECTO:

El alumnado encargado de participar en el proyecto está matriculado en 1º de ESO (12-13 años), consta de 43 alumnos. Se ha elegido este nivel con el objetivo de dar continuidad al proyecto durante los próximos cuatro años en los que el alumnado cursará la educación secundaria obligatoria. En el caso de repetir curso, podrá seguir ligado al proyecto.

Su papel está dirigido a ser *mentores* de un grupo de personas mayores que residen en las residencias de ancianos antes mencionadas. Acompañarán a un grupo de 25 personas mayores en su salida de la residencia hasta su llegada al instituto, así como también en su vuelta a la residencia una vez concluido el encuentro y las actividades diseñadas.

Previamente al encuentro, el alumnado ha sido formado por el profesorado coordinador del espacio expositivo en las tareas que tiene que llevar a cabo junto a sus mentores. De la misma manera, recibe un protocolo de cómo relacionarse con las personas mayores y de las características que tienen cada uno de ellos.



EL ALUMNADO Y SU PAPEL EN EL PROYECTO:

El alumnado diseña junto a los coordinadores del proyecto las actividades a realizar junto con las personas mayores. Estas actividades están vinculadas a la exposición que se muestra en el momento del encuentro en el espacio expositivo REVER. El alumnado previamente ha conocido al responsable de la exposición (artista o colectivo) y conoce de primera mano la obra que se expone.

El alumnado prepara los materiales que se van a utilizar en la actividad. Se evita que sean materiales complejos y peligrosos de manipular, adecuados a la habilidad de las personas mayores.

Acto de bienvenida en el IES Las Salinas. Presentación de actividades.



Talleres con las personas mayores en donde el alumnado es guía en todo el proceso



EL ALUMNADO Y SU PAPEL EN EL PROYECTO:

La exposición titulada *Kiriflexia* acercaba a la comunidad educativa la relación entre geometría y matemáticas a través de las técnicas del kirigami y la papiroflexia.

El alumnado coordinó un taller de papiroflexia con el propósito de fomentar en las personas mayores las siguientes capacidades:

- Fomento de la sociabilización.
- Habilidades motrices finas.
- Estimulación Cognitiva.
- Entrenamiento visual-espacial.





¿QUÉ OBJETIVOS DE DESARROLLO SOSTENIBLE SE DESARROLLAN?



Con este proyecto se pretende garantizar una educación inclusiva, equitativa y de calidad promoviendo oportunidades en el aprendizaje de todo nuestro alumnado.



Con proyectos como este se contribuye a garantizar la igualdad de oportunidades y reducir la desigualdad entre hombre y mujeres.



Frente a generaciones pasadas (las de las personas mayores) se promueve impulsar el papel de la mujer y su empoderamiento.



Potenciamos ciudades más ecosostenibles y resilientes. El alumnado y las personas mayores son conscientes de esto y por ello se desplazan a pie y utilizan materiales reciclados.

BENEFICIOS EN LOS ESTUDIANTES QUE FORMAN PARTES DE PROYECTOS DE TRANSFORMACIÓN EDUCATIVA EN LOS QUE SE INTEGRAN INSTITUCIONES O EMPRESAS PÚBLICO O PRIVADAS

El contacto entre estudiantes y empresas a través de proyectos de innovación educativa ofrece múltiples beneficios que impactan tanto en el aprendizaje académico como en el desarrollo personal y profesional de los estudiantes. A continuación, se destacan los siguientes beneficios:

Experiencia en entornos reales

Colaborar con empresas ofrece una experiencia cercana al ámbito laboral, lo que ayuda a los estudiantes a familiarizarse con los procesos, dinámicas y desafíos del mundo profesional. Esto reduce la brecha entre la formación académica y el entorno empresarial.

Mayor motivación y compromiso

Saber que su trabajo puede tener un impacto tangible en el mundo real genera mayor motivación entre los estudiantes. Les da un propósito concreto y refuerza su sentido de responsabilidad.

Contribución al impacto social

Muchos proyectos de innovación educativa están orientados a resolver problemas sociales o ambientales. Esto permite a los estudiantes entender cómo sus conocimientos pueden contribuir al bien común, desarrollando un sentido de responsabilidad social.



EMPRENDIMIENTO RESPONSABLE, INCLUSIVO Y SOSTENIBLE (IV)

**Emprendimiento educativo y ámbito rural.
Conclusiones.**

Relaciones entre educación, emprendedurismo y ámbito rural



Las zonas rurales son espacios llenos de oportunidades para el desarrollo de proyectos educativos. En un espacio cercano se dan cita el patrimonio, los oficios y pequeñas empresas, parte de las señas de identidad de estos lugares, e imprescindibles a la hora de diseñar cualquier proyecto educativo.

La relación entre educación, emprendedurismo y ámbito rural es fundamental para impulsar el desarrollo de estas regiones, enfrentando desafíos como el acceso limitado a recursos, la desigualdad y la migración hacia áreas urbanas. Estas tres áreas están profundamente interconectadas, ya que la educación proporciona las bases para el pensamiento crítico y la innovación, el emprendedurismo traduce esos conocimientos en acciones concretas, y el ámbito rural ofrece oportunidades y recursos únicos que pueden ser aprovechados para un desarrollo sostenible.



Educación como base para el emprendimiento rural



La educación es el punto de partida esencial para fomentar el emprendedurismo en zonas rurales. Proporciona las herramientas necesarias para que las personas identifiquen oportunidades, desarrollen soluciones creativas y gestionen negocios sostenibles. Sin una educación adecuada, es difícil que las comunidades rurales puedan innovar o adaptarse a los cambios del mercado global.

En particular, la educación en competencias emprendedoras, como la gestión financiera, el marketing y la resolución de problemas, resulta crucial. Programas de formación en habilidades técnicas y digitales, adaptados a las necesidades del entorno rural, permiten que los emprendedores desarrollen actividades económicas viables en sectores como la agricultura, la artesanía, el ecoturismo y la agroindustria.

El emprendedurismo como motor de desarrollo rural

El emprendedurismo en el ámbito rural no solo crea empleos, sino que también diversifica las economías locales, reduce la dependencia de sectores tradicionales y estimula la innovación. Emprender en zonas rurales implica aprovechar los recursos locales, como el patrimonio cultural, las tradiciones (materiales e inmateriales) y los recursos naturales, para generar valor económico y social.

Un ejemplo claro es el desarrollo de emprendimientos basados en la producción sostenible, como la agricultura orgánica o el turismo rural, que no solo generan ingresos, sino que también conservan el medio ambiente y promueven el arraigo en las comunidades.

Además, el emprendimiento fomenta una mentalidad de autogestión y resiliencia en las comunidades rurales, permitiendo que sus habitantes sean protagonistas del cambio en lugar de depender exclusivamente de políticas externas o subsidios.



El ámbito rural como oportunidad y desafío

El ámbito rural, aunque enfrenta limitaciones como el acceso restringido a infraestructura, servicios y mercados, también ofrece oportunidades únicas que pueden ser explotadas mediante educación y emprendedurismo.



- 1. Potencial en recursos naturales y culturales:** Los paisajes, los conocimientos tradicionales y los productos locales pueden convertirse en la base de emprendimientos innovadores, como productos artesanales, ecoalimentos o experiencias turísticas únicas.
- 2. Arraigo y cohesión social:** El ámbito rural permite trabajar con comunidades más pequeñas y unidas, lo que facilita la implementación de proyectos colaborativos.

3. **Sostenibilidad como ventaja competitiva:** Las zonas rurales tienen un gran potencial para liderar modelos de desarrollo sostenibles, integrando prácticas respetuosas con el medio ambiente y preservando la biodiversidad.

Sin embargo, para transformar estos recursos en oportunidades, es indispensable superar barreras estructurales mediante inversiones en educación, acceso a tecnologías y apoyo a iniciativas emprendedoras.



Relaciones clave entre los tres elementos:

- **Educación y emprendedurismo:** La educación permite que las personas adquieran habilidades para emprender con éxito. Desde conocimientos técnicos hasta competencias blandas, como liderazgo y comunicación, la formación es esencial para traducir ideas en proyectos viables.
- **Educación y ámbito rural:** En las zonas rurales, la educación debe adaptarse a las características y necesidades locales, incluyendo formación en sectores clave como la agroindustria, la artesanía y la gestión sostenible de recursos naturales.
- **Emprendedurismo y ámbito rural:** El emprendedurismo permite dinamizar las economías rurales al explotar sus fortalezas y recursos únicos, creando soluciones innovadoras a los problemas específicos del territorio.



Hacia un modelo integrado de desarrollo rural

La integración de educación, emprendedurismo y ámbito rural debe ser parte de una estrategia global que fomente el desarrollo sostenible y equitativo. Para lograrlo, es necesario:

1. **Promover alianzas público-privadas:** Involucrar a instituciones educativas, gobiernos y empresas en el diseño de programas adaptados a las necesidades rurales.

Creación de ecosistemas colaborativos.

- La relación entre empresas locales y escuelas fomenta un modelo de cooperación que beneficia a ambas partes: las empresas obtienen talento joven e innovador, mientras que los estudiantes acceden a experiencias prácticas y reales.
- Se genera una red de apoyo que facilita la implementación de proyectos y fortalece la comunidad.

2. **Fomentar la formación técnica y digital:** Ofrecer programas de capacitación que conecten a las comunidades rurales con las oportunidades del siglo XXI, como el comercio electrónico y la innovación en tecnologías agrícolas.

3. Apoyar la creación de redes de colaboración: Establecer cooperativas, asociaciones y redes de emprendedores que fortalezcan la capacidad de los habitantes rurales para competir en mercados más amplios.

4. Asegurar la sostenibilidad: Incluir la preservación del medio ambiente y el respeto por las tradiciones culturales como pilares en los proyectos educativos y emprendedores.

5. Impacto en la educación y la inclusión social: La innovación educativa vinculada al emprendedurismo rural contribuye a cerrar brechas educativas y fomenta la inclusión de sectores vulnerables.

- Promueve la equidad de género al incentivar la participación de mujeres en proyectos de emprendimiento.

Conclusiones

La relación entre educación, emprendedurismo y ámbito rural es una vía poderosa para transformar las zonas rurales en motores de desarrollo económico, social y ambiental. Mediante la educación, se fortalecen las capacidades de los habitantes rurales para emprender; con el emprendedurismo, se generan oportunidades económicas innovadoras y sostenibles; y el ámbito rural, con su riqueza en recursos y tradiciones, ofrece el escenario ideal para construir modelos de desarrollo únicos y competitivos.

Invertir en estos elementos de manera integrada no solo beneficia a las comunidades rurales, sino que también contribuye al progreso equilibrado de las sociedades y a la construcción de un futuro más justo y sostenible para todos.

